

ARTE & CULTURA

AGENDA SEPTIEMBRE 09



3/9, 20 hs.: Homenajes y reconocimientos: Luis Farinello y Ricardo Soulé.

«Locas y atrevidas madres». Muestra en el Museo Fotográfico.

«De lo profano a lo sacro». Exposición de Aldo Severi en la Casa de la Cultura.

19 y 20/9 de 14 a 21 hs. 2ª Feria DAS (Diseños Al Sur). En la Casa de la Cultura.

La programación municipal está sujeta a cambios. Consulte al 4224 5336/7865 o en www.quilmes.gov.ar.

Todos los domingos 15 hs.: El viaje de los títeres, obra teatral para toda la familia. Museo Histórico del Transporte.

Jueves 3, 20 hs.: **Homenajes y Reconocimientos: Ricardo Soulé** (música) y **Luis Farinello**. Casa de la Cultura.

Sábado 5, 18 hs.: Quilmes Arte Coral. Con la actuación de Corral Macnab Bernal, Coro Sharim y Coro Quilmes AC. Casa de la Cultura / **21 hs.: ¿Quién yo?** (teatro) de Dalmiro Sáenz. Casa de la Cultura.

Domingo 6, 20 hs.: ¿Quién yo? (teatro) de Dalmiro Sáenz. Casa de la Cultura.

Jueves 10, 20 hs.: Arte Bonaerense. Centro Tradicionalista «Rinconada Pampa». Casa de la Cultura

Sábado 12, 21 hs.: ¿Quién yo? (teatro) de

Dalmiro Sáenz. Casa de la Cultura.
Domingo 13, 14.30 hs.: Rock en Quilmes: Radares, Diatriba, Espirales y Sanos De Mentos. Anfiteatro Carlos Carella. / **20 hs.: ¿Quién yo?** (teatro) de Dalmiro Sáenz. Casa de la Cultura.

Jueves 17, 20 hs.: Homenajes y Reconocimientos: Norma Capelli (danzas) y **Paco Garrido** (música). Casa de la Cultura.

Sábado 19, 12 hs.: 3º Concurso de Manchas «Pinta tu Aldea». Plaza de la Colectividades. / **14 a 22 hs.:** Primera jornada de la segunda edición de la feria de Diseño **DAS (Diseños al Sur)**. Casa de la Cultura.

Domingo 20, 14 a 22 hs.: Segunda jornada de la feria de **Diseño DAS (Diseños al Sur)**. Casa de la Cultura.

Lunes 21, desde las 14 hs.: Festejo del Día de la Primavera. En el Parque de la Ciudad, Vicente López y Smith,

Quilmes.
Miércoles 23, 10.30 hs.: Festival de Música Popular: Orquesta Radares, Diatriba, Espirales y Sanos De Mentos. Escuela Nº 47 (repite a las 15.30 hs.).

Jueves 24, 9 a 17 hs.: Feria de las Universidades 2009. Stands de las universidades y profesorado, charlas informativas, talleres de orientación vocacional. EET Nº 3, Solano. / **18 hs.: Historia y génesis de la radio.** Producción: «Los Ojos de la Mente». Casa de la Cultura

Viernes 25, 9 a 17 hs.: Feria de las Universidades 2009. Stands de las universidades y profesorado, charlas informativas, talleres de orientación vocacional. EET Nº 3, Solano. / **20 hs.:** Inauguración de la muestra de los artistas plásticos: **Hilda Paz Polito** y **Roberto Antonio Vázquez.** Museo de Artes Visuales Víctor Roverano.

Domingo 27, 14.30

hs.: Rock en Quilmes: 69 Demonios, Pasos Perdidos, Jugando y Brancaloe. Anfiteatro Carlos Carella.

MUESTRAS Y EXPOSICIONES

Hasta el 10, de lunes a viernes 9 a 19 hs.: Muestra del Taller Ararat. Museo Regional Almirante Brown.

Hasta el 13, de lunes a viernes de 9 a 19 hs., sábados, domingos y feriados de 15 a 19 hs.: Salón Biental Nacional de Pintura Quilmes 2009. Museo de Artes Visuales Víctor Roverano.

Hasta el 15, de lunes a viernes de 16 a 20 hs.: Muestra Homenaje del reconocido artista quilmeño, **Aldo Severi: «De lo profano a lo sacro».** Casa de la Cultura

Hasta el 17, de lunes a viernes de 8 a 18, sábados, domingos y feriados de 15 a 19 hs.: Locas y atrevidas Madres, muestra fotográfica de Juan Vera. Museo Fotográfico.

CENTROS CULTURALES DE QUILMES

CASA DE ARTE DOÑA ROSA. Colón 279 Quilmes. Tel.: 4224-7270.
4, 5 y 6, 21 hs.: La viuda alegre (Ópera), de Franz Lehár. Localidades limitadas.

TEATRO DON BOSCO. Belgrano Nº 280 esq. Don Bosco, Bernal. Tel.: 4252-6796. Valor de las entradas: 15 pesos. Presentando La Hoja 50% de descuento.

Sábado 5, 21.30 hs. Muestra Teatro Don Bosco, **Géneros en escena.** Presentado por Néstor Neir. / **Domingo 6, 15 hs.: El árbol embrujado / 17 hs.: El soplador de estrellas.** Ambas obras presentadas por el elenco estable del Teatro. / **Domingo 13, 15 hs.: Wendy en las grutas misteriosas / 17 hs.: Caperucita y el lobo enamorado.** Ambas obras presentadas por el elenco estable del Teatro / **Sábado 19, 21.30.: Se me murió entre los brazos,** de Alberto Bravo. Presentado por el Centro Cultural de Adrogué. / **Domingo 20, 15 hs.: Shrek y su aventura ecológica / 17 hs.: Abran cancha que aquí viene Don Quijote de la Mancha.** Ambas obras presentadas por el elenco estable del Teatro / **Sábado 26, 21.30 hs.: La realidad se responsabiliza por las pérdidas de sus ilusiones,** de Rafael Monti. Presentado por Fray Mocho y los 4 colectivos teatrales. / **Domingo 27, 17 hs.: El árbol embrujado.** Presentado por el elenco estable del Teatro.

FESTEJOS

MEDIO AMBIENTE

21 DE SEPTIEMBRE PRIMAVERA EN PARQUE DE LA CIUDAD

MÚSICA. ESPECTÁCULOS. JUEGOS. DESDE LAS 14 HS. SMITH Y VICENTE LÓPEZ, QUILMES SI LLUEVE, SE SUPENDE.

RECICLADO DE ACEITE VEGETAL USADO

El Municipio de Quilmes, junto al Organismo Provincial para el Desarrollo Sostenible de la Provincia de Buenos Aires (OPDS), lanzó la primera red de recolección y reciclado de Aceite Vegetal Usado (AVU) en nuestro distrito. El objetivo es convertir el aceite usado en Biodiesel, que es un combustible que reemplaza al gasoil fósil. Este programa, a la vez que genera trabajo y energía, evita que el aceite usado sea vertido en las cloacas, y su reutilización para la cocción, especialmente en gastronomía. El sistema es sencillo: a quienes se adhieren al programa se les entrega un recipiente para acopiar el aceite, y luego se lo retira puerta a puerta. El AVU así recolectado es enviado a diversas plantas industriales de la Provincia de Buenos Aires para su transformación en biodiesel. **Todas las empresas, comercios gastronómicos y hogares de Quilmes están invitados participar del programa.**

Más información:
Secretaría de Medio Ambiente, Higiene Urbana y Turismo,
Alberdi 500, 3º piso, tel. 4253-7001 interno 1181
medioambiente@quilmes.gov.ar / www.quilmes.gov.ar

VOLVIERON LOS TALLERES BARRIALES

Tras el receso dispuesto por la emergencia sanitaria por la Gripe A, los cursos gratuitos de artes y oficios reiniciaron sus actividades. En los Talleres se dictan cursos de Teatro, Música, Danzas, Artes plásticas y visuales, Artesanías en vidrio, Porcelana, Cerámica, Telar, Macramé, Gastronomía, Cestería Ecológica, Huerta, Peluquería, Costura, Electricidad y Orientación vocacional.

Quienes deseen inscribirse, aún pueden hacerlo en el Museo Víctor Roverano (Rivadavia y Pringles, Quilmes), 4224-5336 y 4254-7293. Consultas de sedes y horarios: www.quilmes.gov.ar/cultura.

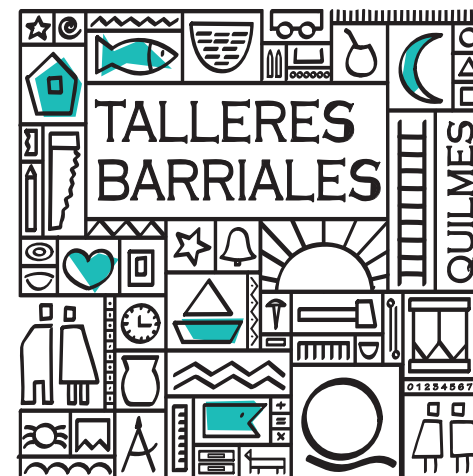

MINIREPO CARLOS CORRALES

BANDONEONISTA Y DIRECTOR DE LA ORQUESTA MUNICIPAL DE TANGO

¿Cuántos años hace que es Director de la Orquesta Municipal de Tango? Hace cinco años y nos costó bastante encontrar a los integrantes. Comenzamos con mucho trabajo pero con un gran entusiasmo. Actualmente la orquesta está compuesta por dos bandoneones, dos violines (primero y segundo), viola, chelo, piano, contrabajo, guitarra eléctrica y cantante.

¿Es una responsabilidad extra ser el director de una orquesta que representa a una ciudad? Es una responsabilidad muy grande, para mí es un orgullo. Yo se que con lo que hice hasta ahora puedo decir lo logré. Logré lo que yo quería, para mí Quilmes es mi tierra. Recuerdo que estando en París, frente a la Torre Eiffel, les pedí a mis compañeros volver a mi barrio. Yo soy de La Colonia, y quiero terminar mis días aquí, dando clases, enseñándole a los chicos y que los más avanzados vengan a participar de la orquesta, que tengan una experiencia como la que me tocó a mí. Lo importante es que no se pierda nuestra identidad, nuestra música y para ello tiene mucho que ver la cultura.



¿Cómo se preparan para las actuaciones? Nosotros hacemos los dos estilos de tango: el tradicional y el contemporáneo. Y cada actuación es un desafío, porque cada vez que nos presentamos sentimos la obligación de representar nuestra música de la mejor manera posible. Fue muy sorprendente como nos aplaudieron en nuestra primera presentación. La gente tenía sed por tener una orquesta de tango en Quilmes.

¿Cual es su desafío como director? Mi desafío diario es siempre tirar para adelante, que en cada presentación que realiza la Orquesta se escuche tango, ya sea el tradicional o el contemporáneo. Trabajamos mucho para eso y creo que se ve reflejado en la respuesta de la gente. A esta altura me siento feliz, veo el aprecio y reconocimiento del público.

¿Cuáles son sus proyectos? Estamos muy contentos, porque para el aniversario de nuestra ciudad nos invitaron desde la Subsecretaría de Cultura a representar a Quilmes en la Casa de la Provincia de Buenos Aires, fue una experiencia maravillosa. Aún así, sigo manteniendo mi interés en realizar espectáculos para los jubilados, a mí me importan mucho y disfruto cuando los veo bailar. En ese marco, con la Orquesta tenemos un repertorio distinto, más divertido, y me parece que la orquesta les está brindando algo que ellos merecen.

EL BARRIO EL ROJO DE SOLANO Y LA FLORIDA

Soy del rojo pero solanense de alma, desde su fundación antes de nacer y desde los primeros habitantes de La Florida. 54 años reales en la zona. En 1930 mis abuelos compraron una chacra en La Florida, al lado del arroyo Las Piedras, poque nacía de aguas surgentes entre las piedras en Florencio Varela. Hasta la fundación de Solano en el meandro de 844 donde está el puente, mi padre y mi tía se bañaban en aguas cristalinas y pescaban hasta pejerreyes, el último bagre yo en 1964. 893 y 835 era toda una lagunita donde mi padre cazaba patos y los cardos eran tan altos que un hombre de a caballo se perdía. El aire era de campo y con la VICTROLA desde la Florida mi padre ponía música para 500 metros a la redonda. Y se loteaba La Florida y luego Solano, las primeras cuadras hasta la 889 iban a ser 4 manzanas de un barrio Húngaro. La famosa estación Solano jamás lo fue porque era apenas una parada del Ferrocarril provincial que transportaba a los laburantes hasta que la política desarrollista lo clausuró. Solano y La Florida contaban con muchas plazas que fueron desapareciendo por necesidades sociales o comerciales. Sólo se accedía hasta el cruce con el Expreso Buenos Aires, luego Río de la Plata, y a Solano entraba en forma irregular una CHANCHA. Por fin apareció el Halcón con su ramal Q que nos paseaba por Quilmes hasta Constitución. Luego el 4 desde el balneario de Bernal nos traía a Solano por 844 (ramal 1) volviendo por Monteverde en viaje redondo. El ramal 2 entraba por Monteverde y volvía por 844. Con Ironía lo llamábamos el COMET 4 (avión de pasajeros de última generación en esa época) puesto que eran lentos y desvencijados. Antes del San José Obrero existieron la Estrada y la Esquiú como privados. La 45, la 53, luego la 32 en aulas de madera y chapas, las primeras maestras venían desde La Plata. Los eucaliptos del lateral de la 45 de La Florida, si quedan, los plantó mi abuelo junto con el abuelo de EMITA (así se conocía la parada de 883), la de 877 era Ochoa (el primer almacén), la de 879 los bomberos de La Florida, la 893 La Iglesia o Bomberos de Solano. Y la leyenda viviente de Fernando pasaba hasta hace unos años, y se comentaba que en realidad era el hermano de Oller, también médico. Esta zona tenía a la fábrica de chapas Azario, Mirla, Delifrú, Bracerías, Massuh, los zapateros Tirota, corralón Spedale, ferretería Cambria, electrodomésticos Metrolux que tenía LA murga en los carnavales. Teníamos los bailables rivales en La Florida, el Salón el Arpa y en Solano pasando el puente que ahora es un taller, EL MONUMENTAL, y a su lado el Bar Agustín Magaldi al 1600, que nació luego del Carlos Gardel al 1700 de 844, como seudo almacén en 1951. La enorme plaza de 4 manzanas empezó con la Parroquia, la 45, la Comisaría 4ta que estaba del otro lado de la vía, la salita de primeros auxilios que creció hasta lo que es hoy, los Bomberos, la 32. La Piedrabuena que fue fundada entre otros por mis padres y que luego ocupó la otra manzana, la Escuela Técnica. El obrador para el primer asfalto de la 844 estaba al 1700 donde persiste el primer refugio de material de la zona. La primera cochera, la de los Galván, en 844 al 1600 en Solano. Teníamos la primera sodería de Fedeli y el recorrido de los carros de la Panificación Argentina, los lecheros, los canasteros, afiladores o el Kerosenero para calefaccionarse el querido Martínez de La Florida. En las escuelas no teníamos calefacción, ni en las privadas y estábamos todo el día con los pies mojados por la escarcha o por el barro hasta las rodillas. Pasaron las épocas de las kermeses escolares para juntar fondos.

WILI (Guillermo Jozsa)

Invitamos a vecinos y vecinas a enviarnos una columna sobre su barrio a nuestro correo electrónico lahaqa@quilmes.gov.ar o contenidos@quilmes.gov.ar.

LA HOJA

BOLETÍN MENSUAL DE INFORMACIÓN PARA LAS VECINAS Y LOS VECINOS DE QUILMES
AÑO 2 / NÚMERO 19 / SEPTIEMBRE DE 2009



Detalle del Monumento a San Martín, en la plaza homónima. El primer nombre de la plaza –delimitada por las calles Rivadavia, Alsina, Mitre y Sarmiento, en el centro de Quilmes– fue «Plaza Mayor», y ya figuraba en el primer plano de Quilmes, trazado en 1818 por el agrimensor Francisco Mesura.

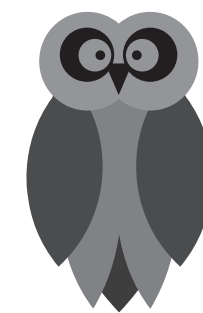

Feria de las Universidades Quilmes09

2º Encuentro Educativo Municipal de Enseñanza Media y Universitaria

Para que puedas elegir qué estudiar después del secundario, vení a conocer las distintas opciones de educación pública.

24 y 25 de septiembre de 9 a 17 hs.
Escuela de Enseñanza Técnica Nº 3
Calle 844 n° 2135, Solano

Stands de universidades y profesorado. Charlas informativas. Talleres de orientación vocacional.



MUNICIPIO DE QUILMES
SECRETARÍA DE CULTURA Y EDUCACIÓN
DIRECCIÓN GENERAL DE EDUCACIÓN

QUILMES EN FOTOS. Invitamos a los vecinos y vecinas a enviarnos fotos de sus lugares favoritos de Quilmes, actuales o antiguas, para ilustrar la tapa de este boletín. Las fotos deberán enviarse en formato jpg, con una resolución de no menor a 150 dpi, y aproximadamente 15 cm. de ancho por 18 de alto, a lahaqa@quilmes.gov.ar. Quienes no tengan manera de digitalizar la foto, pueden acercarnos la foto papel a Alberti 500, 3º piso (Comunicación Institucional), de lunes a viernes, de 10 a 18 hs.

TEATRO INTEGRADO. Todos los martes a las 14 hs. en la Casa de la Cultura se realizará el **Taller de Teatro Integrado para personas con capacidades diferentes.** El taller es gratuito y los interesados pueden inscribirse llamando al 4224-5336 de lunes a viernes de 8 a 14 hs.

DIRECCIONES: Museo Histórico del Transporte. Laprida Nº 2200, Quilmes Oeste. / **Casa de la Cultura.** Rivadavia y Sarmiento, Quilmes. / **Museo Regional Almirante Brown.** 25 de mayo y Lavalle, Bernal. / **Museo de Artes Visuales Víctor Roverano.** Rivadavia y Pringles, Quilmes. / **Museo Fotográfico.** 25 de Mayo Nº 218, Quilmes. / **Anfiteatro Carlos Carella.** Smith y Av. Vicente López, Quilmes. / **Plaza de la Colectividades.** Carlos Pellegrini y Av. Vicente López, Quilmes Oeste. / **Escuela Nº 47.** López entre Lebensohn y Carabelas, Bernal.



DESARROLLO

MÁS CALLES ASFALTADAS

COMBATIR LA POBREZA

La pobreza es el peor de los males que padecemos los argentinos. En Quilmes, más de 40 mil familias la sufren cada día. En su mayoría, se trata de personas que tienen vulnerado un derecho vital: el derecho al trabajo. No tener trabajo (o tener uno precario) implica vivir en los barrios más carenciados, muchas veces sin agua, ni cloacas, ni caminos, ni luces. Implica no tener una vivienda adecuada, en donde hace mucho calor en verano y mucho frío en invierno; tener una alimentación deficiente y un acceso insuficiente a la salud y a educación; tener poco o ningún acceso al esparcimiento y al descanso. Significa tener, en general, muy pocas posibilidades de decidir sobre el futuro. Para cualquier dirigente político el gran desafío es cómo encarar políticas públicas a largo plazo que permitan desarrollarse y crecer, y al mismo tiempo dar respuesta urgente a las necesidades también urgentes de los pobres. Esta disyuntiva se hace muy evidente en un municipio tan heterogéneo como Quilmes, que reúne las características, los problemas y las demandas de las grandes ciudades latinoamericanas. E incluso se vuelve más profunda y más difícil de resolver cuando los recursos disponibles son inversamente proporcionales a las necesidades de la gente. En este contexto, resulta indispensable tener claridad respecto de cuáles son las prioridades que guían las políticas de gobierno. En Quilmes atacamos la pobreza desde sus raíces más profundas. Primero, el trabajo; y en esa línea, fueron la recuperación de Massuh, la nueva Oficina de Empleo, la capacitación para el trabajo, el estímulo a las cooperativas, entre otras medidas. Segundo, el ambicioso plan de obras públicas, especialmente en lo que se refiere a aguas y cloacas. Estas obras, además de permitir el acceso de muchas familias a servicios esenciales para la vida diaria, generan trabajo. Un ejemplo de esto son las obras de cloacas y agua potable en el barrio Altos del Dorado, que fueron realizadas por los propios vecinos organizados como cooperativas. Tercero, nos ocupamos de que cada uno de los quilmeños reciba atención médica gratuita —en los centros de salud y a través de los operativos que se realizan en los barrios— y de que no haya un solo chico sin vacunar en Quilmes, al tiempo que reparamos las escuelas (que si bien son provinciales, es allí donde estudian nuestros chicos), asfaltamos los accesos a ellas, otorgamos becas, organizamos la Feria de las Universidades, entre otras medidas que tienen que ver con la educación. Estamos «recuperándonos», de a poco pero a paso firme, de años de abandono. La situación de nuestro país, y la de nuestros barrios, requiere que no seamos indiferentes a los problemas del «otro». El modelo neoliberal de los noventa, con su cinismo individualista, no sólo destruyó el sistema productivo nacional sino que también debilitó los lazos de solidaridad entre los argentinos. Nosotros apostamos a esa solidaridad perdida, porque en Quilmes no se ha perdido. Acá estamos, apostando a combatir la pobreza, con dignidad y con trabajo.

Francisco Gutiérrez
Intendente Municipal

Siguen adelante los trabajos de pavimentación en el marco del plan «Pavimento con Vecinos», realizado en conjunto entre el Municipio de Quilmes y los vecinos de los distintos barrios. En los últimas semanas se inauguraron 6 nuevas cuadras de asfalto en Quilmes Oeste —en Lafinur entre Torcuato de Alvear y Urquiza, y en Azcuénada entre 331 bis y Esquiú—, que se suman a los trabajos ya ejecutados en diversas cuadras de las calles Minuto, Baradero, Bolivia, Desagüadero y Carbonari. Además, ya se están concluyendo trabajos en dos cuadras de la calle Río Negro, otras dos de Nicaragua y seis a lo largo de la calle Condarco. También se rubricó el convenio vecinal para la pavimentación de 11 cuadras en el barrio 20 de julio de Quilmes Oeste.

Por otra parte, a partir del Programa de Mejoramiento de Barrios (PROMEBA), se abrieron los sobres de la licitación para obras de asfalto de catorce cuadras a lo largo de la calle 893, entre 809 y 822 de San Francisco Solano. La obra, que se realizará conjuntamente con el Estado Nacional, incluye alumbrado y mejoras para el barrio La Paz y comunicará toda la zona de Pasco hasta la calle 844. Al respecto, la Secretaría de Planeamiento Estratégico, Obras, Servicios Públicos, Tierras y Viviendas, Roxana González, explicó que «esta obra no abarca sólo el asfalto sino también el equipamiento comunitario, como bicisendas, luminarias y un nexo conductor de agua potable. Es un proyecto de gran envergadura para la ciudad de Solano y algo que consideramos urgente».



PAVIMENTO CON VECINOS

«Pavimento con Vecinos» es un programa del Municipio que tiene como objetivo llegar con el asfalto a todos los barrios del distrito. La dinámica del mismo consiste en un trabajo conjunto entre los vecinos de la zona (que compran los materiales necesarios en forma directa) y la Comuna Quilmeña, que aporta la maquinaria, el personal y la dirección de obra, a través de la Secretaría de Planeamiento Estratégico, Obras, Servicios Públicos, Tierras y Viviendas.

Para más información comunicarse por mail secobraspublicas@quilmes.gov.ar, o al 4253-7001.

INCLUSIÓN

CLOACAS Y AGUA POTABLE PARA TODOS

Se están ejecutando una importante cantidad de obras para proveer cloacas y agua potable a todo el distrito, algunas de las cuales se describen aquí:

Reparación de un caño en Quilmes centro. La rotura se produjo en el caño de impulsión del Área Material Quilmes, trazado a lo largo de la calle Conesa hasta Sarmiento, justo debajo de la cancha de hockey del Quilmes Atlético Club. Esta rotura afecta a los trabajadores del Área Material Quilmes, incluidas la escuela técnica, la escuela de vuelo y otras empresas que funcionan en el predio, y a quienes trabajan y practican deportes en el Club Quilmes. El Intendente Francisco Gutiérrez firmó un subsidio para la inmediata reparación del caño dañado.

Agua y cloacas para 30.000 familias. En el marco del Programa de Mejoramiento de Barrios, se firmó el contrato para la realización de una obra de agua potable que beneficiará a unas 30 mil familias de los barrios La Paz, Km 13, el Emporio del Tanque y zo-

nas aledañas. Allí, respondiendo a una demanda histórica de los vecinos, se colocará un caño de suministro de agua potable. La empresa adjudicataria de la licitación es Cocyar Ingeniería SRL y el plazo de obra es de 9 meses. Dentro del mismo programa, se abrieron los sobres por la licitación de una obra de agua potable sobre la Av. Lynch, a la altura del barrio La Paz, que llevará agua potable a los barrios Santa Lucía y Santa Rosa.

Inauguración de obras en Altos del Dorado. Se trata de la primera obra de este tipo realizada por una cooperativa de trabajo en el conurbano, en el marco del plan Agua Más Trabajo. Con una inversión de más de cinco millones de pesos, la iniciativa beneficia a más de 1.200 vecinos del barrio Altos del Dorado. La red de desagües cloacales para el barrio consistió en la instalación de 3020 metros de cañería de desagüe con 244 conexiones nuevas, 24 bocas de registro. La misma abarca la zona entre Laprida, Blas Parera, Esquiú y Necochea y fue realizada por

la cooperativa de trabajo Peregrinos Limitada. En tanto, la red de agua potable incluye la instalación de 165 metros lineales de caño y 14 conexiones domiciliarias, que empalman a la ya existente. Además, se inició la obra de ampliación de desagües cloacales que consiste en la instalación de 600 metros de cañería y 50 conexiones nuevas, beneficiando a unas 300 personas del mismo barrio.

Agua potable para La Cañada. Esta obra, que se realizará junto a Aysa a través de dos cooperativas, llevará el servicio a unos cinco mil vecinos del barrio. Para la realización de la misma se utilizará una cañería de PDB por termofusión, un material de alta tecnología que garantiza la efectividad de la obra. Se estima que la obra estará finalizada en seis meses, sin representar costo alguno para los vecinos, quienes sólo abonarán una tarifa social por el servicio una vez finalizada la obra. Las dos cooperativas que aportarán la mano de obra están integradas por 16 trabajadores cada una.

Además, el Intendente Gutiérrez anunció que en septiembre se realizará el llamado a licitación para la construcción de otras 145 viviendas para el mismo barrio, que incluirá también el asfalto y los servicios de agua potable y cloacas.



BREVES

CAPACITACIÓN PARA LÍDERES COMUNITARIOS

Destinada a quienes participan en instituciones y organizaciones sociales y culturales de San Francisco Solano, esta iniciativa —realizada en conjunto entre las Secretarías de Desarrollo Social y de Cultura y Educación de Quilmes, y el Instituto Cultural de la Provincia de Buenos Aires— se propone desarrollar y fortalecer la trama social y cultural local, promoviendo el desarrollo cultural participativo en Solano.

SUBSIDIOS PARA ESCUELAS QUILMEÑAS

Siete escuelas recibieron un subsidio de cinco mil pesos cada una, entregado a través de las cooperadoras de las mismas, para comprar insumos o realizar tareas de mantenimiento de los edificios. Las beneficiadas fueron: EPB N° 1 y N° 8 de Quilmes, EPB N° 6 y N° 72 de Bernal, EPB N° 40 y N° 77 de San Francisco Solano y EPB N° 74 de Ezpeleta.

TRAMITE DE BIENES DE FAMILIA

Se firmó un convenio con la Dirección Provincial del Registro de la Propiedad, que facilita la realización de los trámites de afectación al régimen Bien de Familia, sin necesidad de tener que trasladarse a La Plata. Los interesados deben presentarse en la Secretaría Legal y Técnica, Alberdi 500 2° piso, de lunes a viernes de 9 a 16 hs., con la documentación correspondiente. Más información al 4257-3938.

REFUNCIONALIZACIÓN DE LA QUEMA

El Intendente Francisco Gutiérrez y el Gobernador bonaerense Daniel Scioli encabezaron el acto de inicio de obras para la refuncionalización de la Quema Municipal, ubicada en Italia y Suipacha, en la Ribera de Quilmes. El proyecto forma parte de un trabajo junto al Organismo Provincial para el Desarrollo Sustentable e incluye la limpieza y el saneamiento del predio municipal, que hasta el momento funcionaba como depósito final de ramas y otros residuos, producto de la poda en el distrito.

343° ANIVERSARIO DE QUILMES

QUILMES DE FESTEJO



Para celebrar este nuevo aniversario de Quilmes, el Municipio organizó una serie de actividades en la semana del 10 al 17 de agosto, que contó con una amplia participación de vecinos y vecinas del distrito.

Maratón «Aniversario Ciudad de Quilmes». Cientos de deportistas y aficionados participaron de las dos categorías de la competencia: Competitiva, 10 km., y Familiar, 3 km. La ceremonia de premiación se realizó en el Polideportivo Municipal, donde se entregaron trofeos del primero al décimo puesto, por cada categoría. Además, se entregó una mención especial al maratonista quilmeño Wilfrido Franco, quien el año pasado, en conmemoración a los indios Quilmes, recorrió 1.500 kilómetros en 21 días para rememorar el trayecto que los Quilmes hicieron desde Tucumán hasta nuestra ciudad.

La Reina de Quilmes. En la plaza San Martín, con la presencia de una multitud de vecinos que disfrutaron de la actuación del cantante Agustín Almeida, de Facundo Mazzei y del show de danzas de «ABG Group», Paola Gallardo fue coronada como la «Reina de Quilmes 2009»: «Participar de este evento fue aprender mucho, por eso voy a ejercer este reinado con la mayor responsabilidad, porque sé que es un cargo importante en la representación de Quilmes», dijo Paola. Participaron de la elección 30 chicas de entre 15 y 25 años, que fueron preseleccionadas entre las 180 inscriptas. Las otras ganadoras son: Alla Paulglug (1ra. princesa), Agustina Insua (2da. princesa), Jessica Zazulak (Miss Pasarela), Mariela Miele (Miss Elegancia) y María Soledad Petralito (Miss Simpatía).



SERVICIOS MUNICIPALES GRATUITOS

El Municipio de Quilmes, a través de sus distintas áreas de gobierno, ofrece una multiplicidad de servicios gratuitos a los vecinos y vecinas del distrito.

• **Vivir sin violencia**
Programa para Mujeres Víctimas de Violencia San Martín 786, Quilmes. Todos los días de 9 a 19. Tel: 4253-0276 / programaavf@quilmes.gov.ar

• **Consultorio Jurídico Gratuito**
Destinado esencialmente a aquellos que, por carecer recursos económicos, se ven impedidos de acceder a una consulta profesional particular. De lunes a viernes de 9 a 13 hs., en el Salón Novak del Palacio Municipal.

• **Defensa al consumidor**
Asesoramiento y orientación a los consumidores y recepción de reclamos por incumplimientos a las leyes de Defensa al Usuario y Consumidor de Servicios. Av. 12 de octubre 1197, Quilmes. Tel. 4224-5066.

• **Programa contra la discriminación**
Quienes hayan padecido o padezcan algún tipo de discriminación, pueden comunicarse al 4224-2009 (de lunes a viernes de 10 a 16 hs.) o comunicarse por mail: nodiscriminemos@quilmes.gov.ar.

Para mayor información sobre estos u otros servicios consultá en www.quilmes.gov.ar

TELÉFONOS ÚTILES

Atención al Vecino

0-800-999-5656.

De lunes a viernes de 8 a 20 hs.

POLICÍA: 911

POLICÍA DISTRITAL QUILMES: 4200-8200

DEFENSA CIVIL: 4257-4411

BOMBEROS

• **Bernal:** 4252-2222

• **Bernal Este:** 4388-0914 / 0918

• **Ezpeleta:** 4256-3111

• **La Florida:** 4250-2222

• **Quilmes:** 4253-2222

• **Quilmes Oeste:** 4250-0234

• **Solano:** 4212-5100

HOSPITAL ISIDORO IRIARTE: 4253-6021

CREM: 107 / 4253-7070.

DISPENSARIO RAMÓN CARRILLO: 4253-7733

HOSPITAL DE SOLANO: 4212-2976 / 7339

CENTRO ASIST. DON BOSCO: 4251-6395 / 6396

CEMENTERIO MUNICIPAL: 4256-1421/4216-6123

CONMUTADOR PALACIO MUNICIPAL: 4253-7001

ALUMBRADO PÚBLICO: 4250-0081 / 4280-3851

4280-3869. Lunes a viernes de 7 a 19 hs.

AGUAS, CLOACAS Y SANEAMIENTO HÍDRICO:

4200-8263, de 8 a 14 hs.

SECRETARÍA DE DESARROLLO SOCIAL. Esmeralda

1851, Quilmes Oeste, 4250-3661. Lunes a viernes

8:30 a 13 hs. desarrollosocial@quilmes.gov.ar

TARJETA ALIMENTARIA. 4319-2529 (Cabal).

DEFENSORÍA DEL PUEBLO. 4224-1451

DELEGACIONES

BERNAL OESTE. Smith e/Zeballos y Alem

BERNAL ESTE. 9 de Julio 186, 4252-2155

EZPELETA ESTE. Cuenca 5125, 4256-1092

EZPELETA OESTE. Namuncurá y Ricardo Rojas,

4210-1462

KM 13. Calle 803 y 885, Barrio Dos Avenidas,

4212-8182 / 15-5846-4967

LA FLORIDA. Calle 849 e/882 y 883, 4200-6297

LA PAZ. Calle 892 y 803, 4212-0149

LA RIBERA. España 1780, 4253-1789

LOS EUCLIPTOS. Calle 99 y 864.

LOS EUCLIPTOS-EL SOL. Calle 899 N° 6452,

entre 864 y 865

QUILMES OESTE-LA COLONIA. Urquiza 1558,

4257-0336

QUILMES OESTE. Amoedo y Joaquín V. González

QUILMES ESTE. Alberdi 436, 4254-2415

SAN FRANCISCO SOLANO. 836 y 897, 4212-6794

UNIDADES MUNICIPIO

BERNAL. Belgrano 450, 4251-8727

SAN FRANCISCO SOLANO. Calle 897 esq. 843,

4212-6383/1523

QUILMES OESTE. 12 de Octubre y Vélez Sársfield,

4224-5066

EZPELETA. Honduras 5259, 4216-7573

QUILMES CENTRO. Sarmiento 608

Guía de Trámites

www.quilmes.gov.ar

Comunicate con nosotros a lahoja@quilmes.gov.ar